

Salud y desarrollo urbano sostenible: Una propuesta para reforzar desde la administración local la salud de su comunidad

Miriam Arrizabalaga Aranbarri

Ihobe, sociedad pública de gestión ambiental del Gobierno Vasco y
Secretaría Técnica de Udalsarea 21

CONAMA2014



Salud y desarrollo urbano sostenible: Una propuesta para reforzar desde la administración local la salud de su comunidad

Antecedentes

01 Antecedentes

CONAMA2014



01. Antecedentes

→ Algunos datos significativos:

Los factores de **estrés medioambiental** son responsables de entre 15% y el **20%** de todas las muertes registradas en 53 países europeos (OMS).

Se estima que para 2050, el **70%** de la población mundial se concentrara en las **grandes urbes**.

La **contaminación atmosférica** en las ciudades será en 2050 la principal causa ambiental de **mortalidad** en el mundo (OCDE).



01. Antecedentes

→ Las evidencias y los hechos probados:

Distribución de la salud:

- 10% Ambiente físico
- 15% Biológico y genético
- 25% Sistema de salud
- 50% Entorno social y económico.

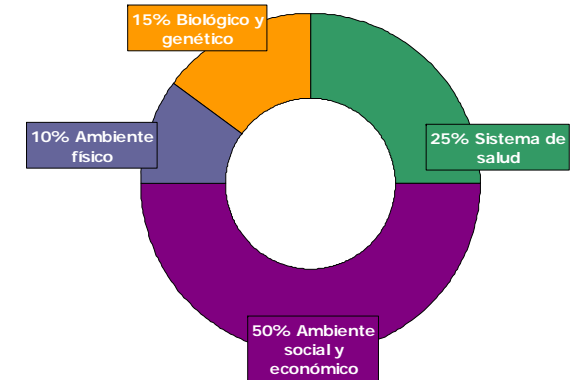

Canadian Institute for Advanced Research,
Health Canada. 2002

Extraordinaria **susceptibilidad de la salud** de las personas ante el entorno socio-económico en el que se desarrollan.

Pendiente social de la salud. Desigualdades sociales de la salud.

Algunos ejemplos:

- Privación socioeconómica-las dependencias (alcohol, nicotina, otras drogas)
- Integración social -mortalidad
- Inseguridad laboral y desempleo – salud mental
- Accesibilidad a frutas y hortalizas - Mortalidad por enfermedades coronarias



01. Antecedentes

- **Principales directrices internacionales sobre desarrollo sostenible con alusiones y foco sobre las administraciones locales**
- **Conferencia Internacional sobre Desarrollo Sostenible de Río: Agenda 21 (Brasil 1992-2012)**
 - **I Conferencia Europea de Ciudades y Pueblos Sostenibles: Carta de Aalborg (Dinamarca 1994) y Compromisos de Aalborg (2004)**
 - **Europa 2020: Estrategia de crecimiento de la Unión Europea (2010)**
 - **7º Programa Marco Ambiental de la Unión Europea hasta 2020**
"Vivir bien, respetando los límites de nuestro planeta",

“Son por tanto los **núcleos urbanos**, por su concentración de personas, los lugares en los que la **relación entre el medio ambiente, salud y bienestar** se produce de un modo más directo y evidente”.

Y de ahí la importancia, que pueden desempeñar las **políticas públicas locales** a la hora de dar forma a esos entornos urbanos

¿?



Salud y desarrollo urbano sostenible: Una propuesta para reforzar desde la administración local la salud de su comunidad

Udalsarea 21: 12 años de trabajo colaborativo

02 Udalsarea 21, red vasca de municipios hacia la sostenibilidad

CONAMA2014

Foro de debate con
más de 12 años
de experiencia

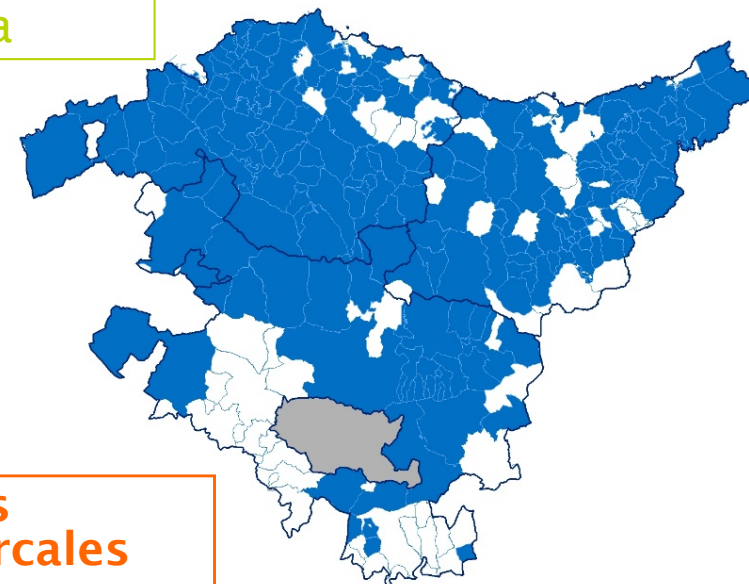

200 municipios

Dpto. Medio Ambiente y Política Territorial del Gobierno Vasco

- Viceconsejería de Medio Ambiente
- Viceconsejería de Transporte
- URA, Agencia Vasca del Agua
- Ihobe, Secretaría Técnica de la red

Dpto de Salud del Gobierno Vasco

Entidades
Comarcales

Agenda Local 21 como herramienta integradora de la gestión municipal:

Desarrollo Sostenible

- social
- económico
- medioambiental

“Nuevo” modelo de Gobernanza: Gestión por Objetivos a través de un Plan de Acción Local aprobado por pleno

Transversalidad interna

Participación ciudadana

Evaluación anual de políticas locales

Transparencia y rendición de cuentas



MISIÓN

Impulsar la implantación de Agendas Locales 21 de calidad y la consolidación de los Planes de Acción Local como instrumento integrado de gestión de las políticas municipales de sostenibilidad, que contribuyan de forma efectiva a la mejora ambiental y la calidad de vida, potencien el papel de los municipios en las políticas de desarrollo sostenible de la CAPV, y fomenten la co-responsabilidad de la sociedad vasca.

Claves para el período 2014-2015

“Udalsarea 21 centrará sus esfuerzos en incorporar a otras administraciones vascas a la Red, en reforzar la implicación y el compromiso de todos sus miembros, en buscar nuevas vías de financiación y en intensificar la participación de los agentes socioeconómicos en las políticas públicas”



Modelo de Agenda Local 21 de referencia por el que apuesta

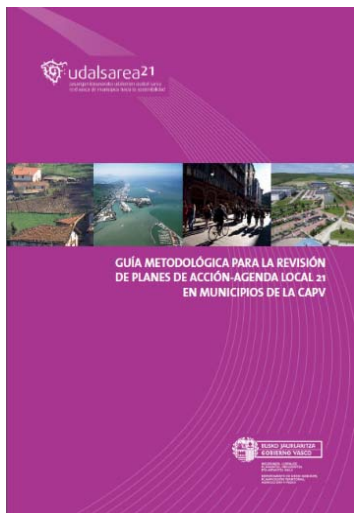



Salud y desarrollo urbano sostenible: Una propuesta para reforzar desde la administración local la salud de su comunidad

Por qué salud y desarrollo urbano sostenible

03 Por qué incidir en salud y desarrollo urbano sostenible

CONAMA2014

Algunos trabajos PREVIOS en relación al planeamiento urbanístico



La coyuntura requiere más que nunca a las administraciones:

Sumar conocimiento para multiplicar los resultados.

- Coordinación interdepartamental
- Colaboración interinstitucional
- Coordinación multidisciplinar

Año 2011 Dos necesidades = Una Oportunidad

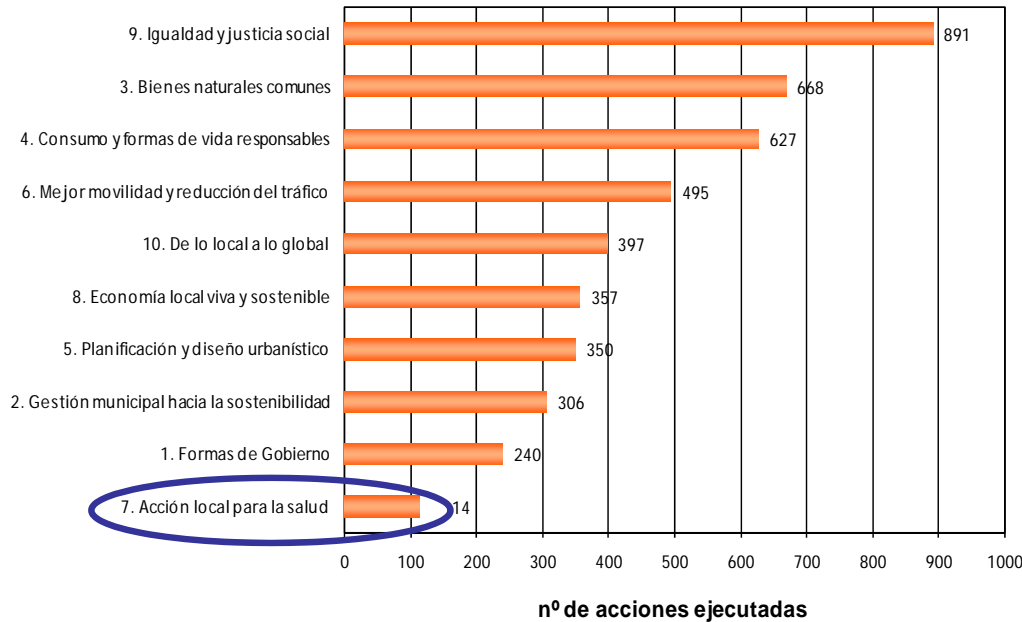

SALUD EN TODAS LAS POLITICAS

- acceder a la administración local y desplegar políticas de interés
- llegar e implicar a la población

Adhesión del Dpto. de Salud del Gobierno Vasco a Udalsarea 21





Marco de referencia internacional Compromisos de Aalborg+10

Respuesta a los retos y responsabilidades de quienes gobiernan para con su ciudadanía y que los adoptan como «un medio a partir del cual seleccionaremos las prioridades de acuerdo a nuestras situaciones y necesidades locales».

7 ACCIÓN LOCAL PARA LA SALUD

Nos hemos comprometido a promover y proteger la salud y el bienestar de nuestra ciudadanía.

Por lo tanto vamos a trabajar para:

1. Aumentar la conciencia pública y realizar actuaciones sobre un amplio conjunto de determinantes para la salud, la mayoría no relacionada directamente con el sector sanitario.
2. Promover el desarrollo de planes de salud municipales que proporcionen a nuestras ciudades los medios para construir y mantener alianzas estratégicas para el bienestar.
3. Reducir desigualdades sanitarias y ocuparnos de la pobreza, lo que requiere estudios regulares del progreso realizado en la reducción de estas desigualdades.
4. Promover la evaluación de los impactos en la salud como una vía para que todos los sectores trabajen en una mejora en la salud y la calidad de vida.
5. Movilizar a los agentes de planificación urbana para que incorporen consideraciones hacia la salud pública en sus estrategias e iniciativas de planificación.

Compromisos N° 7: “Acción local para la salud”

Nos hemos comprometido a promover y proteger la salud y el bienestar de nuestra población

- Abordaje de los determinantes de la salud
- Planes locales de salud
- Reducción de las desigualdades en salud
- Evaluación del impacto en salud
- Planificación urbana saludable

Concepto de salud (OMS)

“ la SALUD se entiende como un estado de completo bienestar físico, mental y social, y no solamente la ausencia de enfermedad o dolencia”. (Constitución de 1946 de la OMS).

Destacar:

- La salud en positivo, no como la mera ausencia de enfermedad
- La salud como elemento de múltiples orígenes
- La salud como responsabilidad de muchos agentes
- La salud como un recurso para mejorar la calidad de vida diaria y la capacidad de funcionar, no como un objetivo en sí mismo.

Modelo de los determinantes sociales de la salud

FIGURA 1. MODELO DE LOS DETERMINANTES SOCIALES DE LA SALUD

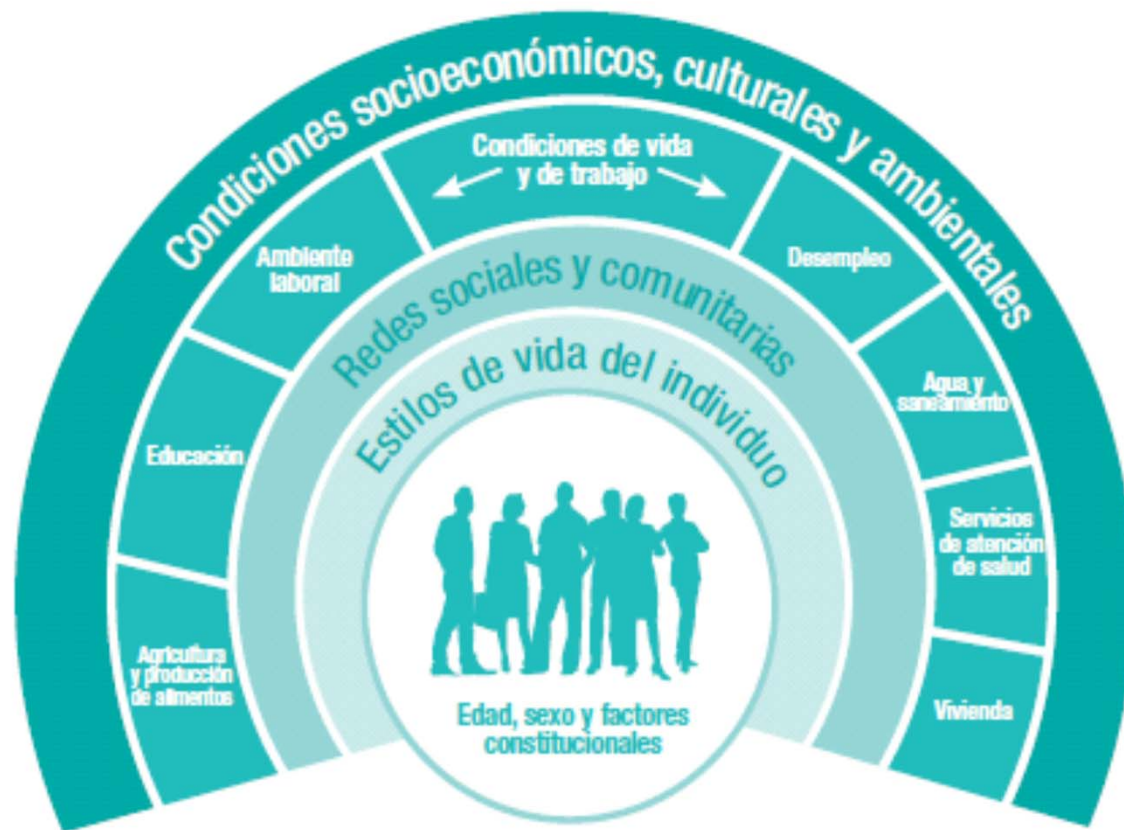

Fuente: Dalghren y Whitehead. 1993.

Las condiciones sociales en las que las personas nacen viven y se relacionan, impactan sobre la salud del individuo.

“La calidad de vida en los barrios esta directamente relacionada con el número y la calidad de intervenciones públicas: plazas, parques, ocio, cultura, comercio y transporte público”

(Richard Rogers)

9 Determinantes sociales de la salud analizados:



ESPACIOS PÚBLICOS ABIERTOS

MOVILIDAD



MEDIO AMBIENTE

VIVIENDA



ALIMENTACIÓN

SEGURIDAD Y PROTECCIÓN

COHESIÓN SOCIAL

EMPLEO



ACTIVIDAD FÍSICA

EQUIPAMIENTOS BÁSICOS





Grupo de trabajo Salud y desarrollo urbano sostenible: los protagonistas



Ayuntamientos de:
Abanto-Zierbena; Arrasate-Mondragón; Azpeitia; Basauri; Donostia-San Sebastián; Erandio; Hernani; Portugalete; Vitoria-Gasteiz; Zarautz;
Cuadrilla de Zuia; Agencia de desarrollo comarcal Debegesa; Mancomunidad de Servicios Uribe Kosta; Ingurugela de Donostia; Fundación Cristina-Enea; Departamento de Salud del Gobierno Vasco; Departamento de Medio Ambiente y Política Territorial del Gobierno Vasco; Ihobe-Secretaría Técnica de Udalsarea 21



Los objetivos

A nivel ESTRATEGICO:

- Incorporar la lente de la salud en los procesos de planificación y gestión urbana de los municipios

A nivel OPERATIVO:

- Sensibilizar al personal municipal en relación al marco conceptual de los determinantes sociales de la salud y la relación existente entre espacio urbano y salud
- Diseñar una herramienta para ANALIZAR el impacto en salud de las políticas, planes y proyectos en materia de planificación y desarrollo urbanístico.
- Establecer mecanismos de tratamiento y manejo de la información para una adecuada difusión
- Implicar distintas Áreas Técnicas de los Ayuntamientos y Mancomunidades en materia de salud, planificación urbana y sostenibilidad



Salud y desarrollo urbano sostenible: Una propuesta para reforzar desde la administración local la salud de su comunidad

Los resultados

04 Los resultados

CONAMA2014



ÍNDICE

La publicación

“Guía para el análisis del efecto en la salud de iniciativas locales de urbanismo”



página 05	01. INTRODUCCIÓN 1.1. ¿Por qué considerar la salud en la planificación urbana local? 1.2. ¿Cómo surge la iniciativa? 1.3. Presentación	página 24	05. EL ANÁLISIS DEL EFECTO EN SALUD DE INICIATIVAS LOCALES DE URBANISMO 5.1. El método 5.2. El modus operandi FASE I. Análisis de la iniciativa FASE II. Identificación de los determinantes de la salud afectados FASE III. Evaluación de aspectos clave FASE IV. Elaboración del informe
página 08	02. LA SALUD Y SUS DETERMINANTES. DESIGUALDADES SOCIALES EN SALUD 2.1. El concepto de Salud. La salud más allá de la ausencia de enfermedad 2.2. Determinantes sociales de la salud 2.3. Desigualdades sociales en salud. Equidad en salud	página 33	06. APLICACIÓN DEL MÉTODO EN UN CASO PRÁCTICO 6.1. Construcción de un ascensor público y de dos espacios públicos equipados
página 11	03. SALUD Y DESARROLLO URBANO SOSTENIBLE 3.1. Pero ¿qué se puede hacer desde el ámbito local? 3.2. Desarrollo urbano saludable	página 36	07. BIBLIOGRAFÍA
página 13	04. DETERMINANTES SOCIALES DE LA SALUD AFECTADOS POR LA PLANIFICACIÓN URBANA 4.1. Alimentación 4.2. Movilidad 4.3. Red de equipamientos básicos 4.4. Empleo 4.5. Actividad física 4.6. Espacios públicos abiertos 4.7. Vivienda 4.8. Seguridad y protección de la comunidad 4.9. Medio ambiente	página 38	08. ANEXOS ANEXO 1. CUESTIONARIO RÁPIDO ANEXO 2. CUESTIONARIOS ESPECÍFICOS ANEXO 3. INFORME FINAL DEL CASO PRÁCTICO ANEXO 4. MODELO DE INFORME INTERNO



La aplicación informática

www.udalsarea21.net

Está en: Servicios » Salud

Salud

[Volver](#)

Imprimir

Compártenos:

Salud y Desarrollo Urbano Sostenible

Esta herramienta permite realizar un análisis del efecto en la salud de iniciativas locales de urbanismo. La misma está asociada al cuaderno US21 nº17 "Salud y Desarrollo Urbano Sostenible".

"Acción local para la salud. Nos hemos comprometido a promover y proteger la salud y el bienestar de nuestra población"

Compromiso de Aalborg N°7



[Acceso a la aplicación](#)

Contenido Privado

Usuario/o:
 Contraseña:
 ACEPTAR CANCELAR
[Registrarse](#) [¿Olvidó su clave?](#)





La Jornada Técnica

*Municipios saludables,
municipios sostenibles.
Salud y Desarrollo Urbano
Sostenible*



udalsarea21

jasangarritasunerako udalerrien euskal sarea
red vasca de municipios hacia la sostenibilidad



EUSKO JAURLARITZA
GOBIERNO VASCO

INGURUMEN ETA LURRALDE
POLITIKA SAILA
DEPARTAMENTO DE MEDIO AMBIENTE
Y POLÍTICA TERRITORIAL



Salud y desarrollo urbano sostenible: Una propuesta para reforzar desde la administración local la salud de su comunidad

La aplicación on line

05 La aplicación on line

CONAMA2014

- Dirección web:

<http://www.udalsarea21.net/paginas/ficha.aspx?IdMenu=83DD21F4-FF02-4CA4-8C04-C0BF010CDBBD>

- Gratuita

- Dos requisitos:

1. registrarse en la web www.ihobe.net como usuario
2. solicitar a udalsarea21@ihobe.net usuario y contraseña específicos para el aplicativo

Esquema metodológico

1. ANALIZAR LA INICIATIVA

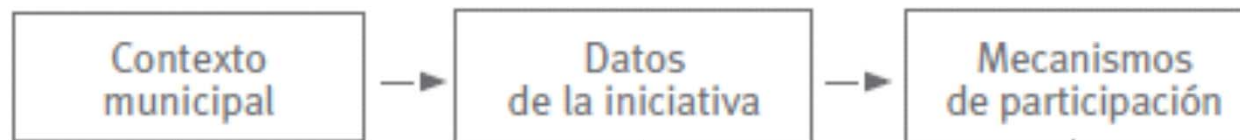

2. IDENTIFICAR DETERMINANTES DE LA SALUD AFECTADOS

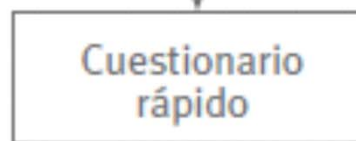

3. EVALUAR ASPECTOS CLAVE

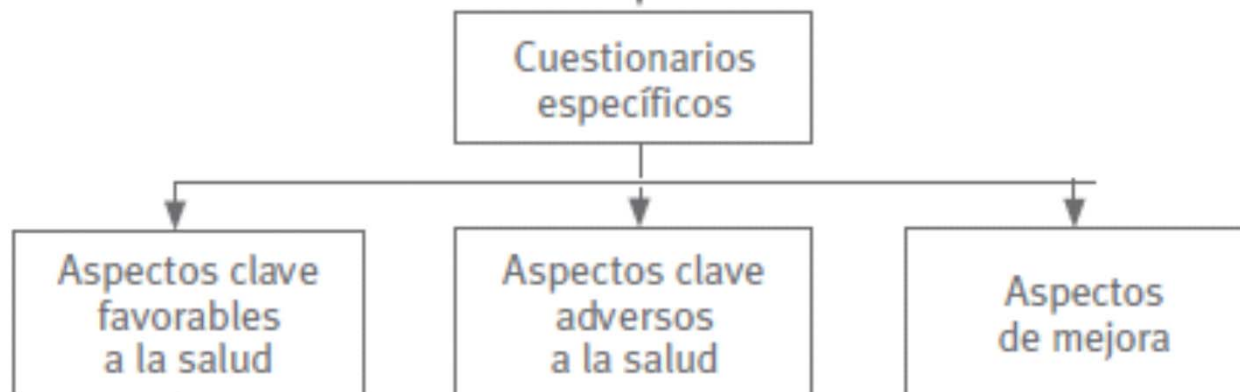

4. INFORMACIÓN PRELIMINAR



udalsarea21

jasangarritasunerako udalerrien euskal sarea
red vasca de municipios hacia la sostenibilidad



EUSKO JAURLARITZA
GOBIERNO VASCO

INGURUMEN ETA LURRALDE
POLITIKA SAILA
DEPARTAMENTO DE MEDIO AMBIENTE
Y POLÍTICA TERRITORIAL

Salud

[Volver](#)

[Imprimir](#)

Compártenos: [!\[\]\(4729e517bc6a7cd81c8025b9646574fb_img.jpg\)](#) [!\[\]\(90a2fb2f2c617b26262139ae4159c0a0_img.jpg\) Twittear](#) [!\[\]\(40394d85fb59f1a516df36b5a2680ad2_img.jpg\) Share](#) [!\[\]\(053a9c97005e586ce890308421354101_img.jpg\)](#)

Salud y Desarrollo Urbano Sostenible

Esta herramienta permite realizar un análisis del efecto en la salud de iniciativas locales de urbanismo. La misma está asociada al Cuaderno Udalsarea 21 nº17 "Salud y Desarrollo Urbano Sostenible".

"Acción local para la salud. Nos hemos comprometido a promover y proteger la salud y el bienestar de nuestra población". Compromiso de Aalborg Nº7

Para acceder al aplicativo es necesario disponer de usuario y contraseña, que se solicitarán mediante correo electrónico a udalsarea21@ihobe.net

[Acceso a la aplicación](#)

EUSKO JAURLARITZA



GOBIERNO VASCO

OSASUN SAILA

INGURUMEN ETA LURRALDE
POLITIKA SAILA

DEPARTAMENTO DE SALUD

DEPARTAMENTO DE MEDIO AMBIENTE
Y POLÍTICA TERRITORIAL





 udalsarea21
Elaboración de instrumentos de gestión territorial
del sector de urbanismo y medio ambiente

Usuarios

Contenido Privado

Usuaría/o:

Contraseña:

 [Registrarse](#)  [¿Olvidó su clave?](#)

Para poder **acceder** a este apartado es necesario estar dado de alta como usuaria/o de la web. Si usted es usuaria/o, introduzca su nombre de usuaria/o y clave. En caso contrario, [REGÍSTRESE](#).

Pasos para registrarse:

1. **Paso N°1:** Regístrese en nuestra página web (el alta es totalmente gratuita). Desde ese momento, podrá acceder a muchos de los contenidos privados de la página.
2. **Paso N°2:** Ihobe validará su registro en menos de 48 horas, lo que le permitirá realizar ciertas acciones, como apuntarse a eventos, y disfrutar de otros contenidos de valor añadido de la página.

Salud y desarrollo urbano sostenible

Bienvenido a la herramienta para el análisis del efecto en salud de las iniciativas de urbanismo local

búsqueda avanzada

¿Qué desea buscar?

Fecha desde:  Fecha hasta: 

LIMPIAR BUSCAR

NUEVA INICIATIVA

A continuación se muestra el listado de todas las iniciativas ya generadas

Total iniciativas: 0

No hay datos para mostrar

Total participación:

Análisis de la iniciativa >> Nueva iniciativa

Análisis de la iniciativa

- Contexto

- Datos de la iniciativa

- Participación

1. Contexto

2. Datos de la iniciativa

3. Participación

Miembro de US21: Territorio histórico:

Otros: Provincia:

Habitantes:

Tamaño:

Descripción geográfica:

Planes vigentes más significativos:

GUARDAR

Análisis de la iniciativa

Iniciativa: -

Análisis de la Iniciativa

- Contexto

- Datos de la Iniciativa

- Participación

1. Contexto

2. Datos de la iniciativa

3. Participación

Título (*)	<input type="text"/>	
Recogido en PAL-AL21?: (*)	<input type="radio"/> No <input type="radio"/> Sí	Código LPA: <input type="text"/>
Ámbito temático: (*)	<input type="text"/>	
Breve descripción:	<input type="text"/>	
Quién promueve:	<input type="text"/>	
Qué persigue:	<input type="text"/>	
Distrito/Barrío afectado:	<input type="text"/>	
Población potencialmente afectada:	<input type="text"/>	
Características demográficas y socioeconómicas relevantes:	<input type="text"/>	
Grupos de población más afectados (positiva o negativamente)	<input type="text"/>	
Fase de la Iniciativa:	<input type="text"/>	
Descripción de la fase:	<input type="text"/>	
Capacidad de influencia:	<input type="text"/>	

GUARDAR

Análisis de la iniciativa

- Contexto

- Datos de la iniciativa

- Participación

Análisis de la iniciativa

Iniciativa: -

1. Contexto

2. Datos de la iniciativa

3. Participación

Interna

Mecanismo de participación empleado	Departamentos implicados	Tipología	Nº Asist.
No hay datos			

Resultados:

Observaciones:

Supramunicipal

Mecanismo de participación empleado	Entidades	Tipología	Nº Asist.
No hay datos			

Resultados:

Observaciones:

Ciudadana

Mecanismo de participación empleado	Grupos de población más afectados (positivos o negativamente)	Tipología	Nº Asist.
No hay datos			

Resultados:

Observaciones:

Questionarios

Iniciativa: -

Análisis de la iniciativa

Questionarios

- Cuestionario rápido

- Aspectos clave a analizar

Información preliminar

Informes resultantes

1. Cuestionario rápido 2. Aspectos clave a analizar 3. Cuestionario específico

Es probable que la iniciativa afecte de manera significativa (positiva o negativa) a...

1. Alimentación saludable

<input type="checkbox"/>	...el acceso a alimentos variados y asequibles.	VER C.E.	RESULTADOS EN SALUD
<input type="checkbox"/>	...la conservación de los terrenos agrícolas.	VER C.E.	RESULTADOS EN SALUD
<input type="checkbox"/>	...el apoyo a la producción de alimentos locales.	VER C.E.	RESULTADOS EN SALUD

2. Movilidad

<input type="checkbox"/>	...el fomento de los servicios de transporte público.	VER C.E.	RESULTADOS EN SALUD
<input checked="" type="checkbox"/>	...la reducción de la dependencia del vehículo motorizado y el fomento de la movilidad activa.	VER C.E.	RESULTADOS EN SALUD
<input checked="" type="checkbox"/>	...el fomento del desarrollo urbano compacto y/o integración en los entornos urbanos existentes.	VER C.E.	RESULTADOS EN SALUD

3. Red de equipamientos básicos

<input type="checkbox"/>	...la disponibilidad de equipamientos básicos relacionado con la educación, la salud, el apoyo social, el deporte y/o la cultura.	VER C.E.	RESULTADOS EN SALUD
<input type="checkbox"/>	...la multifuncionalidad en el uso de los equipamientos básicos.	VER C.E.	RESULTADOS EN SALUD
<input type="checkbox"/>	...la aceptación del diseño de los equipamientos básicos	VER C.E.	RESULTADOS EN SALUD

4. Empleo

<input type="checkbox"/>	...las oportunidades de empleo local.	VER C.E.	RESULTADOS EN SALUD
<input type="checkbox"/>	...las oportunidades de acceso a diversidad de empleos.	VER C.E.	RESULTADOS EN SALUD
<input type="checkbox"/>	...el acceso a formación relacionada con el empleo local.	VER C.E.	RESULTADOS EN SALUD

5. Actividad física

<input type="checkbox"/>	...las oportunidades de andar, ir en bici y otras formas de movilidad activa.	VER C.E.	RESULTADOS EN SALUD
<input checked="" type="checkbox"/>	... el acceso a espacios públicos abiertos aptos para el ocio activo.	VER C.E.	RESULTADOS EN SALUD

6. Espacios públicos abiertos

<input type="checkbox"/>	...la disponibilidad de espacios verdes y/o áreas naturales.	VER C.E.	RESULTADOS EN SALUD
<input checked="" type="checkbox"/>	...la accesibilidad, el atractivo y/o la seguridad de los espacios públicos abiertos.	VER C.E.	RESULTADOS EN SALUD
<input checked="" type="checkbox"/>	...la aceptación del diseño de los espacios públicos abiertos.	VER C.E.	RESULTADOS EN SALUD
<input type="checkbox"/>	...la conservación y/o mejora de los lugares con importancia natural, histórica y/o cultural.	VER C.E.	RESULTADOS EN SALUD

7. Vivienda

<input type="checkbox"/>	...la vivienda saludable.	VER C.E.	RESULTADOS EN SALUD
<input type="checkbox"/>	...la diversidad de vivienda	VER C.E.	RESULTADOS EN SALUD



URLARITZA
IO VASCO

LURRALDE
DE MEDIO AMBIENTE
ITORIAL

Questionarios

Iniciativa: -

Análisis de la iniciativa

Questionarios

- Cuestionario rápido

- Aspectos clave a analizar

Información preliminar

Informes resultados

1. Cuestionario rápido

2. Aspectos clave a analizar

3. Cuestionario específico

1. Alimentación saludable

La iniciativa fomenta el acceso a alimentos variados...

La iniciativa conserva o recupera los terrenos dest...

La iniciativa apoya la producción de alimentos loca...

2. Movilidad

La iniciativa fomenta los servicios de transporte p...

La iniciativa reduce la dependencia del vehículo mo...

La iniciativa fomenta el desarrollo urbano compacto...

3. Red de equipamientos básicos

La iniciativa contribuye a la disponibilidad de equ...

La iniciativa fomenta la multifuncionalidad en el u...

La iniciativa favorece que el diseño del espacio pú...

4. Empleo

La iniciativa favorece las oportunidades de empleo ...

La iniciativa fomenta las oportunidades de acceso a...

La iniciativa favorece el acceso a formación relaci...

5. Actividad física

La iniciativa fomenta las oportunidades de andar, l...

La iniciativa promueve el acceso a espacios público...

6. Espacios públicos abiertos

La iniciativa contribuye a la disponibilidad de esp...

La iniciativa fomenta los espacios públicos abiertos...

La iniciativa favorece que el diseño del espacio pú...

La iniciativa conserva y/o mejora los lugares con l...

7. Vivienda

La iniciativa promueve la vivienda saludable para ...

La iniciativa fomenta la diversidad de vivienda

La iniciativa promueve la vivienda asequible

8. Seguridad y protección

La iniciativa favorece la seguridad y protección d...

9. Medio ambiente

La iniciativa contribuye a la mejora de la calidad ...

La iniciativa contribuye a la mejora de la calidad ...

La iniciativa minimiza las molestias asociadas a ru...

La iniciativa disminuye los riesgos derivados de pe...

La iniciativa contribuye a la mitigación del cambio...

Afectado y valorado positivamente

Afectado y valorado negativamente

Afectado y sin valorar

No afectado y no aplica valorar

VOLVER



EUSKO JAURLARITZA
GOBIERNO VASCO

INGURUMEN ETA LURRALDE
POLITIKA SAILA
DEPARTAMENTO DE MEDIO AMBIENTE
Y POLÍTICA TERRITORIAL

Cuestionarios

Iniciativa: -

1. Cuestionario rápido

2. Aspectos clave a analizar

3. Cuestionario específico

Aspecto clave a analizar: La iniciativa fomenta el desarrollo urbano compacto y/o la integración en el entorno urbano existente

Cuestión general:

¿Identifica como un objetivo fomentar el desarrollo urbano compacto y/o la integración en el entorno urbano existente? (*)

No

Observaciones

Ordenamiento urbano:

¿El nuevo viario urbano asegura la conectividad con la red viaria existente? (*)

No

Observaciones

(*) VALORACIÓN GLOBAL: La iniciativa contribuye a este aspecto clave

- De manera positiva
- De manera negativa
- No afecta

GUARDAR

Información preliminar

Iniciativa: -

Análisis de la iniciativa

Cuestionarios

Información preliminar

- Contextualización

- Participación

- Determinantes afectados

- Aspectos clave valorados

- Aspectos de mejora

- Resultados en salud

Informes resultantes

Contextualización

Aspectos clave

Participación

Aspectos de mejora

Determinantes afectados

Resultados en salud

CONTEXTUALIZACIÓN: DATOS DEL MUNICIPIO Y DE LA INICIATIVA

Contexto

Municipio miembro de US21: Territorio histórico:

Otros:

Provincia:

Habitantes:

Tamaño:

Descripción geográfica:

Planes vigentes más significativos:

Iniciativa

Título (*)

Recogido en PAL-AL21?: (*) No Sí Código LPA:

Ámbito temático: (*)

Breve descripción:

Quién promueve:

Qué persigue:

Distrito/Barrio afectado:

Información preliminar

Iniciativa: -

Análisis de la Iniciativa

Cuestionarios

Información preliminar

- Contextualización

- Participación

- Determinantes afectados

- Aspectos clave valorados

- Aspectos de mejora

- Resultados en salud

Informes resultantes

Contextualización

Participación

Determinantes afectados

Aspectos clave

Aspectos de mejora

Resultados en salud

PROCESOS DE PARTICIPACIÓN: INTERNA, SUPRAMUNICIPAL Y CIUDADANA

Interna

Mecanismo de participación empleado	Departamentos implicados	Tipología	Nº Asist.
No hay datos			

Resultados:

Observaciones:

Supramunicipal

Mecanismo de participación empleado	Entidades	Tipología	Nº Asist.
No hay datos			

Resultados:

Observaciones:

Ciudadana

Información preliminar

Iniciativa: -

Análisis de la iniciativa

Cuestionarios

Información preliminar

- Contextualización

- Participación

- Determinantes afectados

- Aspectos clave valorados

- Aspectos de mejora

- Resultados en salud

Informes resultantes

Contextualización

Aspectos clave

Participación

Aspectos de mejora

Determinantes afectados

Resultados en salud

DETERMINANTES DE LA SALUD AFECTADOS POR LA INICIATIVA

2. Movilidad

5. Actividad física

6. Espacios públicos abiertos

8. Seguridad y protección

9. Medio ambiente

Información preliminar

Iniciativa: -

Análisis de la Iniciativa

Cuestionarios

Información preliminar

- Contextualización

- Participación

- Determinantes afectados

- Aspectos clave valorados

- Aspectos de mejora

- Resultados en salud

Informes resultantes

Contextualización

Participación

Determinantes afectados

Aspectos clave

Aspectos de mejora

Resultados en salud

ASPECTOS CLAVE CON POTENCIAL EFECTO EN LA SALUD

2. Movilidad

Positivo

La iniciativa reduce la dependencia del vehículo motorizado y fomenta la movilidad activa

La iniciativa fomenta el desarrollo urbano compacto y/o la integración en el entorno urbano existente

Negativo

5. Actividad física

Positivo

La iniciativa promueve el acceso a espacios públicos abiertos aptos para el ocio activo

Negativo

6. Espacios públicos abiertos

Positivo

La iniciativa fomenta los espacios públicos abiertos accesibles, atractivos y seguros

Negativo

La iniciativa no favorece que el diseño del espacio público sea aceptado por la población y genere un sentimiento de pertenencia al lugar

8. Seguridad y protección

Positivo

Negativo

La iniciativa no favorece la seguridad y protección de la comunidad en el espacio público

9. Medio ambiente

Positivo

Negativo

Información preliminar

Iniciativa: -

Análisis de la iniciativa

Cuestionarios

Información preliminar

- Contextualización

- Participación

- Determinantes afectados

- Aspectos clave valorados

- Aspectos de mejora

- Resultados en salud

Informes resultantes

- Final

- Determinantes afectados

- Aspectos clave valorados

- Aspectos de mejora

- Resultados en salud

Contextualización

Aspectos clave

Participación

Aspectos de mejora

Determinantes afectados

Resultados en salud

POSIBLES ASPECTOS DE MEJORA DE LA INICIATIVA (Cuestiones específicas con respuesta negativa)

** Marcar los que van al informe final

2. Movilidad

La iniciativa reduce la dependencia del vehículo motorizado y fomenta la movilidad activa

- Identificar como un objetivo reducir la dependencia del vehículo motorizado y promover formas activas de movilidad
- Proponer medidas que fomenten los desplazamientos activos (Nota: Aceras conectadas y seguras, zonas peatonales, límites de velocidad, restricciones de acceso a vehículos, OTA, aparcamientos disuasorios, etc.)
- Incluir el incentivar el uso de la bicicleta con medidas como "aparcar e ir en bici", servicio público de bicis, parking para bicis, etc.
- Promover la disminución de los espacios de aparcamiento en las áreas urbanas y, especialmente, en aquellas zonas donde existe un buen transporte público
- Proporcionar un patrón de calles bien interconectadas
- Tomar medidas de seguridad en puntos o zonas concretas con mayor riesgo de producirse atropellos (Nota: Pasos a nivel, zonas con mucha densidad de tráfico y gran actividad peatonal y/o de bicis, etc.)
- Disponer de elementos que delimiten los distintos usos de las calles por peatones, bicis y/o vehículos motorizados y
- contribuyan a la mejora de la convivencia y la habitabilidad urbana? (Nota: Medidas de reducción de la velocidad y/o medidas de protección del espacio público que impidan la invasión de las aceras, etc.)
- Priorizar y asegurar la accesibilidad a las entradas a pie o en bici a los edificios (Nota: Evitando conflictos con los coches, entradas de garaje, etc.)
- Tener en cuenta que los elementos utilizados para ralentizar el tráfico motorizado y aumentar la seguridad de los peatones permitan el paso seguro de las bicis
- Diseñar las zonas peatonales para ser universalmente accesibles

La iniciativa fomenta el desarrollo urbano compacto y/o la integración en el entorno urbano existente

- Identificar como un objetivo fomentar el desarrollo urbano compacto y/o la integración en el entorno urbano existente
- Asegurar la conectividad del nuevo viario urbano con la red viaria existente

Información preliminar

Iniciativa: -

Análisis de la iniciativa

Cuestionarios

Información preliminar

- Contextualización

- Participación

- Determinantes afectados

- Aspectos clave valorados

- Aspectos de mejora

- Resultados en salud

Informes resultantes

Contextualización

Aspectos clave

Participación

Aspectos de mejora

Determinantes afectados

Resultados en salud

POTENCIALES RESULTADOS EN LA SALUD

2. Movilidad

Reducir la dependencia del vehículo motorizado y fomentar la movilidad activa

- Disminuye la mortalidad por todas las causas por el fomento de la actividad física.
- Disminuye el riesgo de padecer enfermedades cardiovasculares, algunos tipos de cáncer y diabetes tipo II por el fomento de la actividad física.
- Reduce el número de muertes e incapacidades por accidentes de tráfico.

Fomentar el desarrollo urbano compacto y/o la integración en el entorno urbano existente

- Mejora la salud mental y la autoestima y disminuye el riesgo de depresión y ansiedad al favorecer la comunicación y las relaciones sociales.
- Mejora la equidad en salud al favorecer el acceso a los productos y servicios por parte de todas las personas.

5. Actividad física

Promover el acceso a espacios públicos abiertos aptos para el ocio activo

- Disminuye la mortalidad por todas las causas.
- Previene el sobrepeso y la obesidad.
- Disminuye el riesgo de padecer enfermedades cardiovasculares, algunos tipos de cáncer y diabetes tipo II.
- Previene la osteoporosis, artrosis y lesiones en caídas accidentales por el aumento de la movilidad y la mejora del equilibrio.
- Mejora la salud mental y disminuye el riesgo de depresión y ansiedad al favorecer la comunicación y las relaciones sociales.

6. Espacios públicos abiertos

Proporcionar espacios accesibles, atractivos y seguros

- Mejora la salud mental y la autoestima y disminuye el riesgo de depresión y ansiedad al favorecer la comunicación y las



Salud y desarrollo urbano sostenible: Una propuesta para reforzar desde la administración local la salud de su comunidad

Principales logros y retos a futuro

06 Principales logros y retos a futuro

CONAMA2014

Principales logros

“Un pequeño primer paso, orientado hacia una gran causa: contribuir a la coordinación y colaboración de los distintos niveles de la administración para una gestión pública más eficiente orientada a mejorar y reforzar a salud de la población a la que se debe”.



- La incorporación de la salud en todas las políticas es una necesidad, una obligación y responsabilidad de todos y todas. Acercamiento entre distintos ámbitos de trabajo municipal.
- El contexto a obliga más que nunca a superar la resistencia al cambio y a adquirir nuevos hábitos y formas de hacer, más rentables.
- La co-responsabilidad política, profesional y ciudadana es crucial en el proceso.
- Establecimiento de una metodología de referencia y Puesta en marcha de un Servicio de Apoyo dirigido a las entidades locales.
- Capacitación de personal de salud pública de la CAPV
- Incorporación del análisis del efecto en la salud como requisito obligatorio en la bases de la Convocatoria de co-financiación de proyectos innovadores.

Retos

- Difusión y despliegue de las herramientas para incrementar nº de usuarios y de conversos
- Validar la herramienta en distintas tipologías de iniciativas, vinculadas a actuaciones de urbanismo local. Identificar limitaciones.
- Publicar casos de Buenas Prácticas
- Capacitar a personal técnico municipal de distintas áreas.
- Incorporar el análisis del efecto en la salud como requisito obligatorio en la orden de ayudas del Dpto. de Salud

Gracias a todos y todas

EUSKO JAURLARITZA



GOBIERNO VASCO

OSASUN SAILA

DEPARTAMENTO DE SALUD

INGURUMEN ETA LURRALDE
POLITIKA SAILA

DEPARTAMENTO DE MEDIO AMBIENTE
Y POLÍTICA TERRITORIAL

www.udalsarea21.net

www.ingurumena.net